



Gestora	DEUTSCHE WEALTH MANAGEMENT SGIIC,S.A.	Depositario	BNP PARIBAS SECURITIES SERVICE
Grupo Gestora	DEUTSCHE BANK	Grupo Depositario	BNP PARIBAS SA
Auditor	ERNST&YOUNG S.L.	Rating depositario	A+ (FITCH)
Sociedad por compartimentos	NO		

El presente informe, junto con los últimos informes periódicos, se encuentran disponibles por medios telemáticos en <https://www.db.com/sgiic>.

La Sociedad de Inversión o, en su caso, la Entidad Gestora atenderá las consultas de los clientes, relacionada con la IIC en:

Dirección

PS DE LA CASTELLANA 18, 4ªPLANTA. MADRID 28046

Correo electrónico dbwm.spain@db.com

Asimismo cuenta con un departamento o servicio de atención al cliente encargado de resolver las quejas y reclamaciones. La CNMV también pone a su disposición la Oficina de Atención al Inversor (902 149 200, e-mail: inversores@cnmv.es).

INFORMACIÓN SICAV

Fecha de 08/02/2002

1. Política de inversión y divisa de denominación**Categoría**

Tipo de Sociedad: Sociedad que invierte más del 10% en otros fondos y/o sociedades

Vocación Inversora: Global

Perfil de riesgo: 7, en una escala del 1 al 7

La sociedad cotiza en el Mercado Alternativo Bursátil.

Descripción general

Es una sociedad de Inversión GLOBAL

La Sociedad cumple con la Directiva 2009/65/EC. La Sociedad podrá invertir entre un 0% y 100% de su patrimonio en IIC financieras que sean activo apto, armonizadas o no (con un máximo del 30% en IIC no armonizadas) pertenecientes o no al grupo de la Gestora. La Sociedad podrá invertir, ya sea de manera directa o indirecta a través de IICs, en activos de renta variable y renta fija u otros activos permitidos por la normativa vigente, sin que exista predeterminación en cuanto a los porcentajes de exposición en cada clase de ctivo pudiendo estar la totalidad de su exposición en cualquiera de ellos. Dentro de la renta fija además de valores se incluyen depósitos a la vista o con vencimiento inferior a un año en entidades de crédito de la UE o de estados miembros de la OCDE sujetos a supervisión prudencial e instrumentos del mercado monetario no cotizados, que sean líquidos. No existe objetivo predeterminado ni límites máximos en lo que se refiere a la distribución de activos por tipo de emisor (público o privado), ni por rating de emisión/emisor, ni duración, ni por capitalización bursátil, ni por divisa, ni por sector económico, ni por países. Se podrá invertir en países emergentes. La exposición al riesgo de divisa puede alcanzar el 100% de la exposición total. El grado máximo de exposición al riesgo de mercado a través de instrumentos financieros derivados es el importe del patrimonio neto. La Sociedad no tiene ningún índice de referencia en su gestión.

Operativa en instrumentos derivados

Esta sociedad tiene previsto operar con instrumentos derivados negociados y no negociados en mercados organizados de derivados, con la finalidad de cobertura y como inversión, de acuerdo a la normativa vigente. La metodología aplicada para calcular la exposición total al riesgo de mercado es el método del compromiso.

La metodología aplicada para calcular la exposición total al riesgo de mercado es el método del compromiso.

Una información más detallada sobre la política de inversión de la sociedad se puede encontrar en su folleto informativo.

Divisa de denominación: EUR

2. Datos económicos

2.1. Datos generales

Cuando no exista información disponible las correspondientes celdas aparecerán en blanco

	Período actual	Período anterior
Nº de acciones en circulación	5.728.284,00	5.701.477,00
Nº de accionistas	220	111
Dividendos brutos distribuidos por acción		

¿Distribuye dividendos? NO

Fecha	Patrimonio fin de período (miles de EUR)	Valor liquidativo		
		Fin del período	Mínimo	Máximo
Período del informe	64.695	11,2940	10,7152	11,9656
2021	67.664	11,8677	10,9387	11,9822
2020	62.538	10,9437	8,5528	11,1236
2019	62.672	10,9671	9,3646	11,0161

Comisiones aplicadas en el período, sobre patrimonio medio

Comisión de gestión							
% efectivamente cobrado						Base de cálculo	Sistema imputación
Período			Acumulada				
s/patrimonio	s/resultados	Total	s/patrimonio	s/resultados	Total		
0,03		0,03	0,03		0,03	patrimonio	al fondo

Comisión de depositario			
% efectivamente cobrado			Base de cálculo
Período		Acumulada	
		0,01	0,01
			patrimonio

	Período Actual	Período Anterior	Año Actual	Año Anterior
Índice de rotación de la cartera (%)	0,16	0,13	0,16	0,37
Rentabilidad media de la liquidez (% anualizado)	-0,52	-0,52	-0,52	-0,47

Nota: El período se refiere al trimestre o semestre, según sea el caso. En el caso de IIC cuyo valor liquidativo no se determine diariamente, este dato y el de patrimonio se refieren a los últimos disponibles.

2.2 Comportamiento

Cuando no exista información disponible las correspondientes celdas aparecerán en blanco

A) Individual

Rentabilidad (% sin anualizar)

Acumulado 2022	Trimestral				Anual			
	Trimestre Actual	4º Trimestre 2021	3er Trimestre 2021	2º Trimestre 2021	2021	2020	2019	2017
-4,83	-4,83	2,64	-0,67	2,28	8,44	-0,21	16,47	9,21

Ratio de gastos (% s/ patrimonio medio)

Acumulado 2022	Trimestral				Anual			
	Trimestre Actual	4º Trimestre 2021	3er Trimestre 2021	2º Trimestre 2021	2021	2020	2019	2017
0,09	0,09	0,10	0,10	0,10	0,40	0,32	0,48	0,44

Incluye los gastos directos soportados en el periodo de referencia: comisión de gestión sobre patrimonio, comisión de depositario, auditoría, servicios bancarios (salvo gastos de financiación), y resto de gastos de gestión corriente, en términos de porcentaje sobre patrimonio medio del periodo. En el caso de sociedades/compartimentos que invierten más de un 10% de su patrimonio en otras IIC se incluyen también los gastos soportados indirectamente, derivados de estas inversiones, que incluyen las comisiones de suscripción y de reembolso. Este ratio no incluye la comisión de

En el caso de inversiones en IIC que no calculan su ratio de gastos, éste se ha estimado para incorporarlo en el ratio de gastos.

Evolución del valor liquidativo últimos 5 años

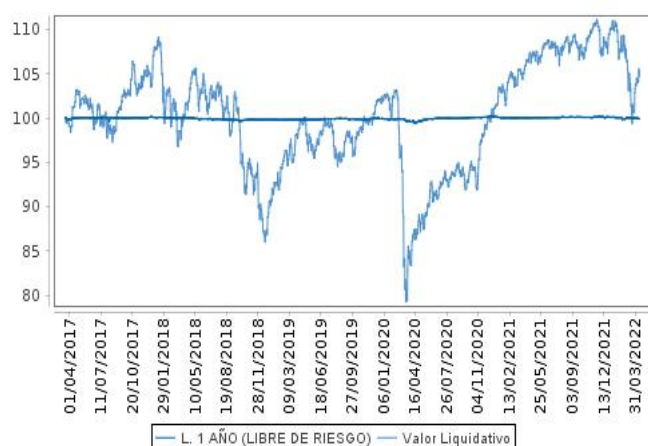

Rentabilidad trimestral de los últimos 3 años

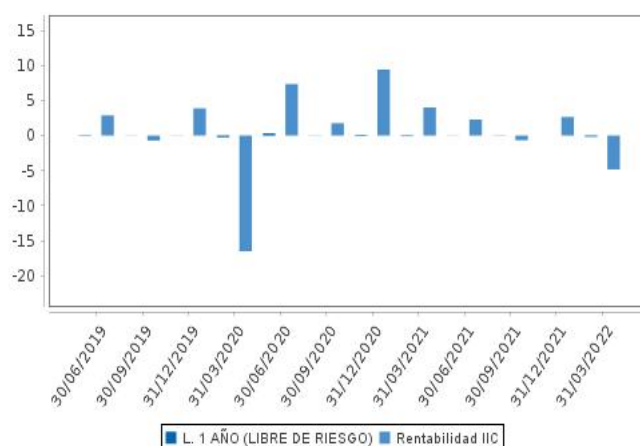

2.3 Distribución del patrimonio al cierre del periodo (Importes en miles de EUR)

Distribución del patrimonio	Fin periodo actual		Fin periodo anterior	
	Importe	% sobre patrimonio	Importe	% sobre patrimonio
(+) INVERSIONES FINANCIERAS	57.064	88,20	54.460	80,49
* Cartera interior	7.895	12,20	8.730	12,90
* Cartera exterior	49.162	75,99	45.716	67,56
* Intereses de la cartera de inversión	7	0,01	14	0,02
* Inversiones dudosas, morosas o en litigio	0	0,00	0	0,00
(+) LIQUIDEZ (TESORERÍA)	6.596	10,20	12.282	18,15
(+/-) RESTO	1.035	1,60	922	1,36
TOTAL PATRIMONIO	64.695	100,00	67.664	100,00

Notas:

El periodo se refiere al trimestre o semestre, según sea el caso.

Las inversiones financieras se informan a valor estimado de realización.

2.4 Estado de variación patrimonial

	% sobre patrimonio medio			% variación respecto fin periodo anterior
	Variación del periodo actual	Variación del periodo anterior	Variación acumulada anual	
PATRIMONIO FIN PERIODO ANTERIOR (miles de EUR)	67.664	65.923	67.664	
+/- Compra/venta de acciones (neto)	0,47	0,00	0,47	-462.924,32
- Dividendos a cuenta brutos distribuidos	0,00	0,00	0,00	0,00
+/- Rendimientos netos	-5,00	2,59	-5,00	-288,28
(+) Rendimientos de gestión	-4,95	2,75	-4,95	-275,18
+ Intereses	-0,03	0,00	-0,03	-49.346,31
+ Dividendos	0,11	0,10	0,11	4,97
+/- Resultados en renta fija (realizadas o no)	0,01	-0,04	0,01	-123,44
+/- Resultados en renta variable (realizadas o no)	-2,37	1,75	-2,37	-232,64
+/- Resultados en depósitos (realizadas o no)	0,00	0,00	0,00	0,00
+/- Resultados en derivados (realizadas o no)	-0,88	-0,32	-0,88	169,90
+/- Resultados en IIC (realizadas o no)	-1,79	1,26	-1,79	-238,73
+/- Otros resultados	0,00	0,00	0,00	-137,50
+/- Otros rendimientos	0,00	0,00	0,00	0,00
(-) Gastos repercutidos	-0,05	-0,16	-0,05	-68,45
- Comisión de sociedad gestora	-0,03	-0,14	-0,03	-77,41
- Comisión de depositario	-0,01	-0,01	-0,01	-3,16
- Gastos por servicios exteriores	0,00	0,00	0,00	1,37
- Otros gastos de gestión corriente	0,00	0,00	0,00	-20,02
- Otros gastos repercutidos	-0,01	-0,01	-0,01	-55,01
(+) Ingresos	0,00	0,00	0,00	0,00
+ Comisiones de descuento a favor de la IIC	0,00	0,00	0,00	0,00

	% sobre patrimonio medio			% variación respecto fin período anterior
	Variación del período actual	Variación del período anterior	Variación acumulada anual	
+ Comisiones retrocedidas	0,00	0,00	0,00	0,00
+ Otros ingresos	0,00	0,00	0,00	0,00
+/- Revalorización inmuebles uso propio y resultados por	0,00	0,00	0,00	0,00
PATRIMONIO FIN PERIODO ACTUAL (miles de EUR)	64.695	67.664	64.695	

Nota: El período se refiere al trimestre o semestre, según sea el caso.

3. Inversiones financieras

3.1. Inversiones financieras a valor estimado de realización (en miles de EUR) y en porcentaje sobre el patrimonio, al cierre del período

Descripción de la inversión y emisor	Divisa	Período actual		Período anterior	
		Valor de mercado	%	Valor de mercado	%
XS1645495349 - Bonos CAIXABANK SA 2,750 2023-07-14	EUR	1.019	1,57	1.035	1,53
ES0305293005 - Bonos GREENALIA 2,475 2024-12-15	EUR	1.021	1,58	999	1,48
Total Renta Fija Privada Cotizada mas de 1 año		2.040	3,15	2.034	3,01
TOTAL RENTA FIJA COTIZADA		2.040	3,15	2.034	3,01
TOTAL RENTA FIJA		2.040	3,15	2.034	3,01
ES0176252718 - Acciones MELIA HOTELS INTERNATIONAL SA	EUR	85	0,13	75	0,11
ES0118900010 - Acciones FERROVIAL SA	EUR	235	0,36	268	0,40
ES0105025003 - Acciones MERLIN PROPERTIES SOCIMI SA	EUR	121	0,19	109	0,16
ES0167733015 - Acciones ORYZON GENOMICS SA	EUR	265	0,41	270	0,40
ES0105521001 - Acciones ARTECHE LANTEGI ELKARTEA SA	EUR	160	0,25	185	0,27
ES0105449005 - Acciones IZERTIS SA	EUR	321	0,50	312	0,46
ES0105221008 - Acciones PANGAEA S.A	EUR	89	0,14	82	0,12
ES0105293007 - Acciones GREENALIA	EUR	505	0,78	549	0,81
ES0167050915 - Acciones ACS ACTIVIDADES DE CONSTRUCCIO	EUR	149	0,23	140	0,21
ES0144580Y14 - Acciones IBERDROLA SA	EUR	359	0,55	735	1,09
ES0173516115 - Acciones REPSOL SA	EUR	729	1,13	638	0,94
ES0113900J37 - Acciones BANCO SANTANDER SA	EUR	1.232	1,90	1.169	1,73
ES0148396007 - Acciones INDUSTRIA DE DISEÑO TEXTIL SA	EUR	259	0,40	747	1,10
TOTAL RENTA VARIABLE COTIZADA		4.509	6,97	5.279	7,80
TOTAL RENTA VARIABLE		4.509	6,97	5.279	7,80
ES0130123039 - Acciones SOLVENTIS EOS SICAV SA	EUR	753	1,16	836	1,24
ES0140643034 - Participaciones GVC GAESCO EUROPA FI	EUR	154	0,24	147	0,22
ES0140634033 - Participaciones GVC GAESCO MULTINACIONAL	EUR	149	0,23	143	0,21
ES0110541036 - Participaciones URSUS-3 CAPITAL THETA	EUR	290	0,45	290	0,43
TOTAL IIC		1.346	2,08	1.416	2,10
TOTAL INVERSIONES FINANCIERAS INTERIOR		7.895	12,20	8.729	12,91
CH0012032048 - Acciones ROCHE HOLDING AG	CHF	102	0,16	0	0,00
DE0005557508 - Acciones DEUTSCHE TELEKOM AG	EUR	102	0,16	0	0,00
DE0006231004 - Acciones INFINEON TECHNOLOGIES AG	EUR	492	0,76	647	0,96
DE0006969603 - Acciones PUMA SE	EUR	80	0,12	0	0,00
DE0007100000 - Acciones DAIMLER AG	EUR	93	0,14	0	0,00
DE0007164600 - Acciones SAP SE	EUR	364	0,56	449	0,66
DE0007500001 - Acciones THYSSENKRUPP AG	EUR	199	0,31	247	0,37
DE0008404005 - Acciones ALLIANZ SE	EUR	1.562	2,42	1.498	2,21
FR0000052292 - Acciones HERMES INTERNATIONAL	EUR	114	0,18	0	0,00
FR000120073 - Acciones AIR LIQUIDE SA	EUR	1.025	1,58	989	1,46
FR000120271 - Acciones TOTALENERGIES SE	EUR	756	1,17	0	0,00
FR000120271 - Acciones TOTAL SA	EUR	0	0,00	641	0,95
FR000120404 - Acciones ACCOR SA	EUR	60	0,09	58	0,09
FR000120628 - Acciones AXA SA	EUR	1.175	1,82	1.158	1,71
FR000121014 - Acciones LVMH MOET HENNESSY LOUIS VUITT	EUR	977	1,51	1.999	2,95
FR000121972 - Acciones SCHNEIDER ELECTRIC SE	EUR	95	0,15	0	0,00
FR000125007 - Acciones CIE DE SAINT-GOBAIN	EUR	86	0,13	0	0,00
FR000125338 - Acciones CAPGEMINI SE	EUR	1.059	1,64	1.127	1,67
FR000125486 - Acciones VINCI SA	EUR	94	0,15	0	0,00
FR000131104 - Acciones BNP PARIBAS SA	EUR	1.038	1,61	1.117	1,65
GB00B1XZS820 - Acciones ANGLO AMERICAN PLC	GBP	112	0,17	0	0,00

Descripción de la inversión y emisor	Divisa	Período actual		Período anterior	
		Valor de mercado	%	Valor de mercado	%
IE0001827041 - Acciones CRH PLC	EUR	512	0,79	655	0,97
IE00BYTBXV33 - Acciones RYANAIR HOLDINGS PLC	EUR	61	0,09	0	0,00
IE00BYTBXV33 - Acciones RYANAIR	EUR	0	0,00	68	0,10
NL0011821202 - Acciones ING GROEP NV	EUR	474	0,73	610	0,90
US0231351067 - Acciones AMAZON.COM INC	USD	100	0,15	0	0,00
FR0000121147 - Acciones FAURECIA	EUR	15	0,02	27	0,04
US7170811035 - Acciones PFIZER INC	USD	96	0,15	0	0,00
US38141G1040 - Acciones GOLDMAN SACHS GROUP INC	USD	85	0,13	0	0,00
US98978V1035 - Acciones ZOETIS INC	USD	92	0,14	0	0,00
FR0000120321 - Acciones L' OREAL SA	EUR	95	0,15	0	0,00
US0378331005 - Acciones APPLE INC	USD	103	0,16	0	0,00
NL0000334118 - Acciones ASM INTERNATIONAL NV	EUR	112	0,17	0	0,00
NL0010273215 - Acciones ASML HOLDING NV	EUR	86	0,13	0	0,00
US03076C1062 - Acciones AMERIPRISE FINANCIAL INC	USD	102	0,16	0	0,00
DE0005552004 - Acciones DEUTSCHE POST AG	EUR	87	0,13	0	0,00
CH0244767585 - Acciones UBS GROUP AG	CHF	108	0,17	0	0,00
DK0060534915 - Acciones NOVO NORDISK A/S	DKK	113	0,17	0	0,00
US4370761029 - Acciones HOME DEPOT INC/THE	USD	82	0,13	0	0,00
US79466L3024 - Acciones SALESFORCE.COM INC	USD	86	0,13	0	0,00
US02079K3059 - Acciones ALPHABET INC	USD	103	0,16	0	0,00
US55354G1004 - Acciones MSCI INC	USD	98	0,15	0	0,00
US28176E1082 - Acciones EDWARDS LIFESCIENCES CORP	USD	112	0,17	0	0,00
US78409V1044 - Acciones S&P GLOBAL INC	USD	97	0,15	0	0,00
US00724F1012 - Acciones ADOBE SYSTEMS INC	USD	83	0,13	0	0,00
LU1598757687 - Acciones ARCELORMITTAL	EUR	674	1,04	647	0,96
FR0000051807 - Acciones TELEPERFORMANCE	EUR	96	0,15	0	0,00
DE000A1ML7J1 - Acciones VONOVIA SE	EUR	86	0,13	0	0,00
US8835561023 - Acciones THERMO FISHER SCIENTIFIC INC	USD	109	0,17	0	0,00
US09857L1089 - Acciones BOOKING HOLDINGS INC	USD	70	0,11	70	0,10
DE000SHL1006 - Acciones SIEMENS HEALTHINEERS AG	EUR	104	0,16	0	0,00
US62914V1061 - Acciones NIO INC	USD	45	0,07	66	0,10
IE00BZ12WP82 - Acciones LINDE PLC	EUR	1.060	1,64	0	0,00
IE00BZ12WP82 - Acciones LINDE GB	EUR	0	0,00	1.116	1,65
CH0418792922 - Acciones SIKA AG	CHF	109	0,17	0	0,00
US90353T1007 - Acciones UBER TECHNOLOGIES INC	USD	71	0,11	82	0,12
NL0013654783 - Acciones PROSUS NV	EUR	377	0,58	571	0,84
ES0105456026 - Acciones HOLALUZ-CLIDOM SA	EUR	709	1,10	813	1,20
US46120E6023 - Acciones INTUITIVE SURGICAL INC	USD	97	0,15	0	0,00
NL00150001Q9 - Acciones STELLANTIS NV	EUR	556	0,86	627	0,93
US50202M1027 - Acciones LI AUTO INC	USD	100	0,16	122	0,18
US7607591002 - Acciones REPUBLIC SERVICES INC	USD	105	0,16	0	0,00
US36262G1013 - Acciones GXO LOGISTICS INC	USD	104	0,16	0	0,00
IT0003132476 - Acciones ENI SPA	EUR	99	0,15	0	0,00
FR0000121261 - Acciones MICHELIN	EUR	195	0,30	0	0,00
NL0000235190 - Acciones AIRBUS SE	EUR	385	0,59	392	0,58
IT0003128367 - Acciones ENEL SPA	EUR	0	0,00	659	0,97
US5949181045 - Acciones MICROSOFT CORP	USD	213	0,33	0	0,00
US1266501006 - Acciones CVS CAREMARK CORPORATION	USD	99	0,15	0	0,00
US46625H1005 - Acciones JP MORGAN BANK	USD	89	0,14	0	0,00
DE0007664039 - Acciones VOLKSWAGEN AG	EUR	560	0,87	633	0,94
CH0024608827 - Acciones PARTNERS GROUP HOLDING AG	CHF	88	0,14	0	0,00
US67066G1040 - Acciones NVIDIA CORPORATION	USD	108	0,17	0	0,00
US4612021034 - Acciones INTUIT INC	USD	109	0,17	0	0,00
US30303M1027 - Acciones META PLATFORMS INC	USD	67	0,10	0	0,00
TOTAL RENTA VARIABLE COTIZADA		18.971	29,32	17.088	25,26
TOTAL RENTA VARIABLE		18.971	29,32	17.088	25,26
IE00B80G9288 - Participaciones PIMCO GIS INCOME FUND INS	EUR	4.287	6,63	4.505	6,66
DE0006289309 - Participaciones ISHARES EURO STOXX BANKS	EUR	227	0,35	0	0,00
LU0888974473 - Participaciones BGF-CONTINENT EUR FL-I2	EUR	215	0,33	249	0,37
IE00B1FZS467 - Participaciones ISHARES GLOBAL	EUR	643	0,99	605	0,89
IE00BDZRX185 - Participaciones NEUBERGER BERMAN SHORT	EUR	2.149	3,32	2.273	3,36
IE00BP3QZB59 - Participaciones ISHARES EDGE MSCI WORLD	USD	1.018	1,57	0	0,00

Descripción de la inversión y emisor	Divisa	Período actual		Período anterior	
		Valor de mercado	%	Valor de mercado	%
LU0431993749 - Participaciones JPM-LUX EM MA-IA	USD	1.064	1,65	1.172	1,73
LU0231477265 - Participaciones ABERDEEN STANDARD SICAV I -	USD	1.722	2,66	1.830	2,70
IE00BZ4D7085 - Participaciones POLAR CAPITAL FUNDS PLC GL	EUR	366	0,57	427	0,63
LU1295554833 - Participaciones CAPITAL GROUP NEW	EUR	1.674	2,59	1.805	2,67
LU1042675485 - Participaciones CREDIT SUISSE LUX GLOBAL	USD	2.542	3,93	2.675	3,95
IE00BRKWGL70 - Participaciones INVESCO S&P 500 EUR HDG	EUR	1.569	2,42	1.637	2,42
DE00A0H08S0 - Participaciones ISHR EUR 600 TRAVEL&LEIS DE	EUR	545	0,84	603	0,89
IE00BF5GB717 - Participaciones ISHARES EURO FLOATING RATE	EUR	2.829	4,37	2.835	4,19
IE00BD6FTQ80 - Participaciones INVESCO BLOOMBERG	USD	1.020	1,58	783	1,16
LU2183143846 - Participaciones AMUNDI FUNDS - EUROPEAN	EUR	1.030	1,59	1.095	1,62
IE00BLNMYC90 - Participaciones XTRACKERS S&P 500 EQUAL	USD	707	1,09	697	1,03
LU1681049109 - Participaciones AMUNDI S&P 500 UCITS ETF	EUR	533	0,82	0	0,00
LU1681039480 - Participaciones AMUNDI FTSE EPRA EUR RL EST	EUR	339	0,52	357	0,53
IE00BG0J4C88 - Participaciones ISHARES DIGITAL SECURITY	USD	259	0,40	0	0,00
IE00BMC38736 - Participaciones VANECK VECTORS	USD	245	0,38	0	0,00
LU1902695078 - Participaciones INDOSUEZ ESTRATEGIA -	EUR	485	0,75	0	0,00
LU0571085686 - Participaciones VF-MTX SUST EM MK L-CAP	USD	0	0,00	753	1,11
LU0571085686 - Participaciones VONTOBEL FUND - MTX	USD	678	1,05	0	0,00
IE00B466KX20 - Participaciones SPDR MSCI EM ASIA	USD	1.183	1,83	1.268	1,87
IE00B441G979 - Participaciones ISH MSCI WORLD EUR H	EUR	1.494	2,31	1.557	2,30
LU0113258742 - Participaciones SCHRODER ISF EURO	EUR	1.384	2,14	1.478	2,18
TOTAL IIC		30.207	46,68	28.604	42,26
TOTAL INVERSIONES FINANCIERAS EXTERIOR		49.178	76,00	45.692	67,52
TOTAL INVERSIONES FINANCIERAS		57.073	88,20	54.421	80,43

Notas: El período se refiere al trimestre o semestre, según sea el caso.

Los productos estructurados suponen un 4,37% de la cartera de inversiones financieras del fondo o compartimento.

3.2. Distribución de las inversiones financieras, al cierre del período: Porcentaje respecto al

Tipo de Valor

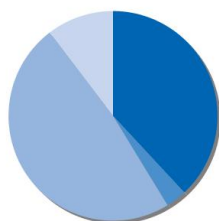

ACCIONES	38,0 %
BONOS	3,2 %
FONDOS DE INVERSION	48,4 %
LIQUIDEZ	10,4 %
Total	100,0 %

3.3. Operativa en derivados. Resumen de las posiciones abiertas al cierre del período (Importes en

	Instrumento	Importe nominal comprometido	Objetivo de la inversión
DJ EURO STOXX	Venta Futuro DJ EURO STOXX 10	4.478	Inversión
NASDAQ	Venta Futuro NASDAQ 20	1.047	Inversión
S&P 500 (USD)	Compra Futuro S&P 500 (USD) 50	1.900	Inversión
Total subyacente renta variable		7.425	
EUR/USD SPOT (SUBYACENTE)	Compra Futuro EUR/USD SPOT	6.751	Inversión
Total subyacente tipo de cambio		6.751	
TOTAL OBLIGACIONES		14.176	

4. Hechos relevantes

	SI	NO
a. Suspensión temporal de la negociación de acciones		X
b. Reanudación de la negociación de acciones		X
c. Reducción significativa de capital en circulación		X
d. Endeudamiento superior al 5% del patrimonio		X
e. Cambio en elementos esenciales del folleto informativo		X
f. Imposibilidad de poner más acciones en circulación		X
g. Otros hechos relevantes	X	

5. Anexo explicativo de hechos relevantes

Ref: HECHO RELEVANTE DE NIEVA DE INVERSIONES MOBILIARIAS SICAV SA

Muy Señores nuestros:

Por la presente, al efecto de dar cumplimiento a lo dispuesto en el artículo 30 del Real Decreto 1082/2012, de 13 de julio, Deutsche Wealth Management, SGIIC, S.A., como entidad gestora de la sociedad de referencia, comunica el siguiente Hecho Relevante:

El Consejo de Administración de NIEVA DE INVERSIONES MOBILIARIAS SICAV, S.A., en su reunión celebrada el 25 de febrero de 2022, ha decidido la continuidad de la Sociedad considerando que podrá cumplir con el requisito establecido en la letra a) del apartado 4 del artículo 29 de la Ley 27/2014 del Impuesto sobre Sociedades, en su redacción aplicable para los periodos impositivos que se inicien a partir del 1 de enero de 2022.

Este nuevo requisito establece que, a los efectos de la aplicación del tipo de gravamen del 1%, la determinación del número mínimo de 100 accionistas a que se refiere el artículo 9.4 de la Ley 35/2003, de 4 de noviembre, de Instituciones de Inversión Colectiva, se realizará computando exclusivamente aquéllos que sean titulares de acciones por importe igual o superior a 2.500 euros determinado de acuerdo con el valor liquidativo correspondiente a la fecha de adquisición de las acciones. El número mínimo de accionistas computado conforme a lo expuesto deberá concurrir durante un número de días que represente al menos las tres cuartas partes del periodo impositivo.

No obstante, existe el riesgo de que por razones sobrevenidas la SICAV pudiera tener que tributar al tipo general del impuesto sobre Sociedades.

6. Operaciones vinculadas y otras informaciones

	SI	NO
a. Accionistas significativos en el capital de la sociedad (porcentaje superior al 20%)	X	
b. Modificaciones de escasa relevancia en los Estatutos Sociales		X
c. Gestora y el depositario son del mismo grupo (según artículo 4 de la LMV)		X
d. Se han realizado operaciones de adquisición y venta de valores en los que el depositario ha actuado como vendedor o comprador, respectivamente		X
e. Se han adquirido valores o instrumentos financieros emitidos o avalados por alguna entidad del grupo de la gestora, sociedad de inversión o depositario, o alguno de éstos ha actuado como colocador, asegurador, director o asesor, o se han prestado valores a entidades		X
f. Se han adquirido valores o instrumentos financieros cuya contrapartida ha sido otra entidad del grupo de la gestora, sociedad de inversión, depositario u otra IIC gestionada por la misma gestora u otra gestora del grupo.		X
g. Se han percibido ingresos por entidades del grupo de la gestora que tienen como origen comisiones o gastos satisfechos por la IIC.		X
h. Otras informaciones u operaciones vinculadas	X	

7. Anexo explicativo sobre operaciones vinculadas y otras informaciones

a) Participaciones significativas:

- accionista que tiene una participación directa de un 96,03%.
- accionista que tiene una participación indirecta del 33,34%
- accionista que tiene una participación indirecta del 33,33%
- accionista que tiene una participación indirecta del 33,33%

h) Operaciones Vinculadas

La Gestora puede realizar por cuenta de la Institución operaciones vinculadas, previstas en el artículo 99 del RIIC. La gestora cuenta con un procedimiento de control recogido en su Reglamento Interno.

8. Información y advertencias a instancia de la CNMV

No aplicable.

9. Anexo explicativo del informe periódico

1. SITUACION DE LOS MERCADOS Y EVOLUCIÓN DEL FONDO.

a) Visión de la gestora/sociedad sobre la situación de los mercados.

El primer trimestre 2022 ha supuesto un gran reto para los mercados financieros, tanto para los activos de renta fija como para los de renta variable. De ahí, que la mayoría de los activos financieros de referencia hayan sufrido pérdidas durante el trimestre, excepto las materias primas. En el ámbito de la renta fija podemos señalar algunos ejemplos, el Bund alemán se ha dejado un -5.1% en el trimestre, el Treasury americano un -5.5% y los bonos grado de inversión en euros un -5.4%. De la misma forma, en el ámbito de la renta variable el S&P 500 perdió un -4.95%, el Eurostoxx 50 -9.21% y el MSCI Emerging Markets -7.32%. En cambio, las materias primas han experimentado grandes subidas, Brent +38.74%, cobre +6.44%, trigo 30.5% y el oro un modesto 5.92%.

Sin duda dos temas han marcado la tónica del trimestre. Por un lado, las presiones inflacionistas unido al cambio en la política monetaria por parte de los bancos centrales. Y por otro, el conflicto bélico entre Ucrania y Rusia.

El primero ha sido sin duda el motivo principal para el comportamiento de los mercados financieros durante el trimestre, haciendo que los tipos de interés subieran a ritmos no vistos desde 1991. Si a finales del 2021 el mercado preveía 3 subidas de tipos por parte de la FED, a finales del trimestre el mercado descontaba movimientos superiores a 6 subidas. Esto ha hecho que el 10 años americano pasase del 1.6% al 2.4% y el 10 años alemán del -0.12% al 0.64% durante el Q1 2022.

El conflicto bélico, ha hecho que aumentara la volatilidad del mercado y creciera la incertidumbre sobre las perspectivas de crecimiento, en mayor medida en Europa, pero sobre todo ha contribuido a la subida de las materias primas, en especial la energía, incrementado aún más los miedos inflacionistas.

La conjunción de estos dos factores ha creado un entorno adverso para los activos financieros, especialmente para los activos más conservadores.

b) Decisiones generales de inversión adoptadas.

Por el lado de renta fija, se ha mantenido un posicionamiento de baja duración que se había adoptado desde principios de año, mediante inversión en el fondo de cédulas Nordea Low duration, la infra-ponderación en deuda soberana y la venta de futuros del Bund, que, si bien pareció penalizarnos a finales del mes de febrero, al estallar el conflicto y la momentánea huida a activos refugio, finalmente ha dado sus frutos. Permittiéndonos tener un comportamiento relativo destacable en el trimestre.

Ante este entorno tan turbulento, hemos estado activos tomando medidas intentando adelantarnos a esta realidad cambiante. En el ámbito de la renta variable, a principios de año se equilibraron las carteras incrementando la exposición a Reino Unido por su mayor sesgo al value (materias primas, industriales y bancos), frente al mercado americano, más sesgado al growth. A principios de febrero se compró protección para las carteras vía compra de PUT sobre Eurostoxx, en un momento en que se suavizó la volatilidad. De la misma forma, a mediados de febrero se redujo la exposición a renta variable europea mediante venta de futuros del Eurostoxx antes de que estallara el conflicto bélico. Posteriormente, el último día del mes tras la recuperación de las caídas experimentadas el día 24 de febrero, se volvió a reducir la posición a Europa también vía venta de futuros. Hemos mantenido una gestión activa de la renta variable europea, tras dos bajadas a finales de febrero y una adicional a principios de mes, finalmente se realizó una subida para quedarnos en una infra-ponderación en renta variable europea, respecto a los niveles de principio de año, mientras no ha variado la exposición al mercado americano.

c) Índice de referencia.

N/A

d) Evolución del Patrimonio, participes, rentabilidad y gastos de la IIC.

La evolución patrimonial del fondo a lo largo del trimestre ha sido negativa, habiendo pasado de 67,663,513.26 EUR en diciembre de 2021 a 64,695,350.97 EUR a 31 de Marzo de 2022. El número de participes a cierre del trimestre ha aumentado considerablemente hasta los 220 accionsitas frente a los 111 que tenía a 31 de diciembre de 2021. De este modo, la SICAV registra una rentabilidad del -4.83%, frente al -1.5% que consigue su benchmark. El fondo incurrió en

unos gastos indirectos del 0.07% para sumar un total de 0.09% de gastos sobre el patrimonio durante el período.

e) Rendimiento del fondo en comparación con el resto de fondos de la gestora.

N/A

2. INFORMACION SOBRE LAS INVERSIONES.

a) Inversiones concretas realizadas durante el periodo.

La cartera cierra el periodo con una exposición a la renta variable del 57.94% por encima del 53.26% que tenía a cierre del trimestre anterior.

b) Operativa de préstamo de valores.

No se han realizado operaciones de préstamo de valores durante el período.

c) Operativa en derivados y adquisición temporal de activos.

Se mantienen en cartera posiciones en instrumentos derivados que cotizan en mercados organizados, con el fin de aprovechar las oportunidades derivadas del enorme dinamismo de los flujos de capitales.

d) Otra información sobre inversiones.

Durante el periodo se ha incumplido el Artículo 51 superando el límite de efectivo (fijado en un 20%) de forma temporal.

A fecha del informe la IIC no tenía inversiones dudosas, morosas o en litigio.

3. EVOLUCION DEL OBJETIVO CONCRETO DE RENTABILIDAD.

N/A

4. RIESGO ASUMIDO POR EL FONDO.

La volatilidad de la cartera a cierre del primer trimestre de 2022 ha sido de 5.57.

5. EJERCICIO DERECHOS POLITICOS.

En relación al ejercicio de los derechos políticos inherentes a los valores integrados en la cartera del fondo éste se ha acogido de forma general a la opción por defecto establecida en la convocatoria de la junta. En aquellos supuestos en los que no se siga esta regla se informará a los partícipes en los correspondientes informes periódicos. No obstante, dichos derechos se han ejercido en todo caso en los supuestos previstos en el artículo 115.1.i) del RIIC.

6. INFORMACION Y ADVERTENCIAS CNMV.

N/A

7. ENTIDADES BENEFICIARIAS DEL FONDO SOLIDARIO E IMPORTE CEDIDO A LAS MISMAS.

N/A

8. COSTES DERIVADOS DEL SERVICIO DE ANALISIS.

El gestor de la Sociedad recibe informes de entidades internacionales relevantes para la gestión de la Sociedad y relacionados con su política de inversión, en base a criterios que incluyen entre otros la calidad del análisis, su relevancia, la disponibilidad del analista, la agilidad para emitir informes pertinentes ante eventos potenciales o que han sucedido en los mercados y que pueden afectar a la Sociedad, la solidez de la argumentación y el acceso a los modelos de valoración usados por los analistas. El fondo no soporta gastos de análisis por las inversiones realizadas. Dichos gastos son soportados por la DB WM SGIIC.

9. COMPARTIMENTOS DE PROPOSITO ESPECIAL (SIDE POCKETS).

No hay compartimentos de propósito especial

10. PERSPECTIVAS DE MERCADO Y ACTUACION PREVISIBLE DEL FONDO.

El estallido del conflicto y el aumento de los precios de las materias primas, especialmente las relativas a energía, han puesto presión sobre las perspectivas de crecimiento, sobre todo en las economías europeas. Esto nos hace adoptar un posicionamiento ligeramente por debajo de la neutralidad, aunque nuestro escenario central es un crecimiento positivo de las economías y un comportamiento igual en los mercados de renta variable. Pero el posicionamiento de los bancos centrales hacia una política monetaria más restrictiva nos hace reiterar la necesidad de mantener una cartera diversificada, tanto geográficamente, como por tipo de activo y estilo, y un mensaje de prudencia.

10. Información sobre la política de remuneración

No aplicable.

11. Información sobre las operaciones de financiación de valores, reutilización de las garantías y swaps de rendimiento total (Reglamento UE 2015/2365)

No aplicable.